晶報

社址上海望平街 電話九三四二八號

定報價格
直接訂購中國境內全年四元【年內特價三元】半年二元二角每月四角日本同其餘外國各埠加倍均作大洋計算報資先惠郵費君內郵票加一分館訂購每月六角餘酌加

今日一張零售大洋二分八釐

【本報已於本年九月二日呈請登記】

第一千六百九十號

廣告刊例
【特別】報頭兩面及上幅橫條價面議【普通】每格計十五字高十九字寬每期一律洋六元半格起碼如指定地位另加【新聞中縫】每格計三十字高十字寬每期洋八元【封面中縫】分格與新聞中縫同每期洋五元

□中華郵政特准掛號立券按照轉包發送寄遞之報紙□每日發行增刊無定□

## 馮玉祥日記摘要（識父）

□民十七六月十六日日記

七點、告鄧總長講解最近提出要少要小要好之口號、及大局之隱憂、並告孟處長憲章在朝報多登訓兵論說、八點、赴義地添墳、並照電影、十點、與百姓十人談話、告以我國已亡二次、幸經恢復、現在又要亡國、請大家合力救國、云云、旋作詩一首紀之、

四位商人二位工、同行並有四位農、先問姓名與職業、十人所答各不同、工人便說終日苦、農人又說旱得凶、商人但盼交通便、車通買賣自興隆、為談異族元清事、慘殺壓迫無不至、十人聞之心頓明、咬牙切齒幾裂眥、又談濟南五三案、個個痛恨不能置、為上一幅蒼蠅圖、指示告與衛生事、他云敵人紀律壞、吃喝嫖賭四字備、並說我軍官與兵、割麥灌田助民利、雖然一切鎖碎事、有關民情均一記、從茲作事更勤謹、民心如此知所畏、

□民十七六月十七日日記

五點起、河南河務局長張文煒來、告以興辦水利、要人才集中、經濟集中、六點、與參謀長等十八人、往遊輝縣百泉、是地為仲康節孫夏峯講學之地、祠宇尚新、而孫登嘯台、彭了凡餓夫墓、高峙蘇門山巔、山南鑿地為池、砌石為岸、作矩形、廣約數十畝、泉水自地湧出、纍纍如貫珠、水深可二三尺、日光下澈、清可見底、游魚歷歷可數、荇藻隨水蕩漾、宛如柳絲隨風搖曳、誠一幅天然畫圖也、憑眺之餘、心神暢適、如登仙境、因念山下泉水尚多、如鑿之使得全出、灌地益多、其利益溥、因命人在池西北隅試掘之、十一點半、回新鄉、下午一點、作詩數首如下、以紀百泉之遊、

百泉不深水澄清、前人刻石多留名、可惜未盡水之利、遺旱民田難灌成、（詠百泉）

國難期中唯一的

愛國獎券

性質：國難期中臨時集款專作救濟事業暨救國工作已呈准北平政務委員會立案專賣并咨令各省市政府提倡保護
券價：普通券—每張一元分條二角 特種券—每張十元分條一元
開獎日期：普通券第四期廿二年二月十日 特種券第一期十二月二十五日 均在北平中山公園
總事務所：北平西交民巷二號電報掛號有線無線一九四
分事務所：上海新開河民國路二六三號五樓五〇二號 天津—青島—漢口—濟南—唐山—張家口均設有分事務所
函售部：總分事務所均設有函售部外埠函購原班回件開獎後即寄上郵票代洋並無折扣以不過二百分為限郵費匯費買主自理
代售處：本所招請外埠經理處佣金特別優厚隨時向總分事務所商訂函商面洽均極歡迎承辦
特點：基金充實給獎優厚

天氣寒冷之報告

當霜降立冬一節的一節的報告天氣寒冷君之需要清導丸較之平時更為急切因為傷風受冷多半是大便秘結之咎竟如果不時常服清導丸使腸部潔淨則保障安康過此冬令意中事耳

天津特市公安局秘書段君克恭云『鄙人偶患感冒吞服清導丸輒奏良效此外因便秘發生諸病服用此丸亦大有開胃爽神平肝導滯之功頭目暈眩更覺有效是真家庭必備之良藥也』

清導丸導滯平肝十全十美如君處無從購買可向上海江西路四五一號韋康士醫生藥局購備每瓶七角六瓶三元五角郵費不取

美麗牌 香烟

上等國貨

有美皆備 無麗不臻

中國華成烟公司出品

痔瘡最新療法

【永遠包愈輕者三十元重者六十元貧者及梅毒痔症面議現收半折】

特點
一、概免手術注射及電療專用新藥刺入痔內
二、只施防腐不須麻醉確無絲毫痛苦且免流血故可照常工作
三、數日腐化（輕者五六日重者十餘天）斷不復發
四、有痔之處腐化無餘健康組織毫不加害

約翰痔科專門 四川路二百十九號（香港路口） 電話一八八三三

太乙針科何叔穎送診啓事

鄙人家傳針法設診所於愛文義路平和里主治各種疑難雜症凡於貧病一概免費此久為各界人士所共諒惟貧病求治者每多不照規定送診時間殊難應付曾登新申兩報聲明限上午八時半前掛號現屆冬令患手足腰項者必多此種病症名寒濕氣經有虛有實非針刺莫愈茲為廣施救濟計特放寬送診時間以每日上午八時半至十時為準貧病者其速來針治毋誤

上海 啟文絲織廠

慶祝漢口廈門分行開幕

絲織風景 絲織照像 大廉價 絲織花卉 絲織字畫

一律八折

種類多至三百餘種陳設送禮美不相空價三角起至十四元止印有精美目錄樣張承索立即奉贈

發行所 上海北四川路蓬萊路南首 上海天后宮橋市商會內國貨商場

靜安寺路九四一號

皇家飯店

音樂幽揚 房間寬暢
設置週全 使用靈便
法俄大菜 隨意選擇
著名廚役 無美弗備

電話三四二三二一

王元道國藥號

優待顧客

請將下列特價券或優待券剪下憑券來號採購照辦無訛

王元道國藥號 參燕補藥膏滋
特價券
本號藥品道地製作精良 優待顧客定價從廉 各界如持此券購買參燕配煎膏滋再打九折【晶】
民國廿二年二月底截止 法租界南衖家橋 電話八一一一一號

王元道國藥號 人參再造丸
優待券
原料上乘配合認真 功效久著補品稱王 優待顧客每元六粒持券來購加贈一粒【晶】
民國廿二年二月底截止 法租界南衖家橋 電話八一一一一號

王元道國藥號 元道強身糖
贈糖券
此糖強身健脾開胃補腦益智順氣寬胸 生津止渴甘脆芬芳 持券來號贈送一包【晶】
民國廿二年二月底截止 法租界南衖家橋 電話八一一一一號

將此券剪下憑券來號照贈



## 民衣食住與民性（仲芬）

（接第三版）最慕素的是用銅皮的壺、但這宗薄銅壺、他們却叫「藥罐」這也是很特別的、至於墊子、也是他們客堂裏面的重要東西、因為他們是席地而坐、當然別無所謂椅子、要之簡素的人家、墊子小而薄、考究的人家、墊子厚而大、這也是勢所當然的、至於「火鉢」則形式種種不一、最日本式的是用一個木板製的方箱子、裏面作一個薄銅皮的胎子、裝滿了灰、天冷的時候、大家可以圍爐烤火、天暖的時候、裏面燃木炭三數塊、也可資點火吸煙之用、至於不用火鉢的人家、往往用一個小香爐、裏面燃炭一二段、傍邊再放一個三寸高的細竹筒、是備吐痰用的、但是我曾經吐滿過、足見我痰量之大、他們盂量之小了、再有火鉢上等的、不用木製的、有銅製如宣德爐式的、也有磁燒的、概是中國江蘇去的、為他們所歡迎、就是我們叫鬼臉青的那宗色彩、

## 鴻雁南飛（黎明暉）

（一）我叮嚀囑咐南飛雁，……你飛到南邊，替儂代筆，行此方便！不倩你報平安，也不請你訴飢寒，寥寥三兩筆……你莫辭難，……只寫上：一人，兩個字在碧雲端，高叫客心酸！……萬一我郎出見，你們要齊齊整整仔細讓他看！

（二）我從新囑咐南飛雁，……你到明年，再歷南邊，行些方便！不倩你帶春還，也不倩你帶銀錢，多打個盤旋且尋尋看，你莫辭難，……假如見：一人，仰頭看那碧雲端，高叫客心酸！……高叫客心酸！……萬一我郎有回信，你們要清清楚楚排陣讓儂看！（第二歌末尾放慢）

九星公司出品

（又名處女霜）

十六歲小姑娘

是最新發明的：美容品
是特別靈效的：嫩面劑
乃現代無數化粧品中之巨擘
為近世許多青年男女之恩物
尚祈同胞三注意焉

各大藥房各大百貨商店均有出售

上海中西大藥房經理

亞爾培路

逸園

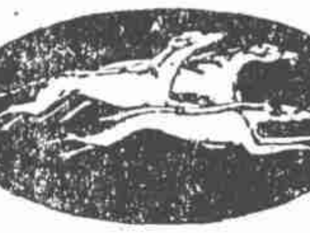

今晚八時半起賽

今日星期三准晚八時半起連賽十二次節目精彩絕倫高尚娛樂盍興乎來

□本園入場券來賓會員看台每張大洋一元公共大看台每張大洋五角

●十二月份特別搖彩票准於月底開獎頭彩保證至少洋四千元二彩保證至少洋一千元三彩保證至少洋一千元搖出號碼倘有四張票少獎多機會難得彩票每張售洋二元連日銷路暢旺彩額即將售罄諸君欲購請早外埠函購：郵匯票（另加寄費一角四分）郵票無效

又添一重喜訊 每禮拜之鴻運 本園新添「禮拜六搖彩票」每張改售大洋二元每禮拜六開彩頭彩至少可得洋千餘元諸君欲購請向愛多亞路九號本園寫字間及亞爾培路場內辦事處（外埠函購恕不出售）

●凡六隻狗賽及六隻狗以上之賽位置分頭均以三個位置分彩買位置者有多一希望云

●本園大賽預告
十二月廿四日（星期六）下午二時半起賽
十二月廿六日（星期一）下午二時半起賽
十二月廿八日（星期三）晚八時半起賽
十二月卅一日（星期六）下午二時半起賽
一九三三年一月一日（星期日）下午二時半起賽
一月二日（星期一）下午二時半起賽

法租界霞飛路馬浪路西首寶裕坊總弄第一家

蓬壺按摩浴室

▷本院按摩技術女郎均由法工部局衛生處考試及格並發給證書◁

敝院開設已久並法工部局衛生處證明之執照對於按摩一層早已膾炙人口業已特聘經驗宏富手術靈敏妙齡女郎充任專備顧客之雅意適合我國古時之推拿術並且設備俱全清潔異常電車直達馬浪路口招呼即停至敝院極為便利如蒙光臨不勝歡迎 藥水沐浴一元半 妙女按摩一元

各瘡主毒 爛腳腿

百變膏治久年爛腳濕瘡疥瘡黃水瘡凍瘡毒瘡胎毒皮膚潰爛小兒破傷及不收口等症久去腐生新小盒二角半大盒六角另洗藥粉二角 本報金君代售

永安醫院

花柳

專門花柳病生殖器病 負責除根

新老白濁不痛打針電療 斷根橫痃消散無用開刀 下疳◉梅毒新藥

本醫生開設上海大馬路三百三十二號 專診時間上午十時至十二時 下午二時至五時 以免受欺特此聲明

唐拾義久咳丸

請服 救星 山得爾彌地

SANTAL MIDY

全國各地中西藥房均有出售 上海江西路三六七號 華商新華行獨家經理

百齡機

功能補血補精潤腸開胃專治腦衰胃弱便閉失眠

男女老幼四時宜服

有牙患者注意

牙醫羅鑫泉

防雨呢 防雨布

防雨呢布優點一斑

均益防雨布廠總經理處啓 外埠批發及門市 上海老西門外上海銀行隔壁 郵購請寄杭州艮山門外製造廠

天津路浙江路口　英大馬路香粉弄內　新開

# 大上海飯店

房間寬暢……價廉……使用靈便……設備大廳……海間廚房……喜慶壽宴……設備周全……中西菜點……各室電梯……隨意揀選……

▲電話（九四〇五〇　九四〇五九　九四一五四至九四一五九）共有十六線

# 驗靈氏藥膏

主治　濕氣痔瘡　爛脚凍瘡　水燙漆瘡　火洩胎毒　永疤癤頭　瘋痢耳朵　爛球瘋　以及一切發癢發熱皮膚病

藝記行獨家經理　四川路一一二號　電話一七六八五

贈樣券

□永安先施新新麗安中英五洲濟華堂南洋及各大烟兌店均有出售價目大號四角小號二角□

## 田月夢

【丹翁】

中國有水晶宮、外國也有水晶宮、中國有西門慶、外國也有西門慶、中國有嚴東樓、外國也有嚴東樓、此詩專詠西門慶云、閑來無事看金瓶、胡適之君說正經、滿耳漢奸呼達達、故應伯爵點頭聽。那來這樣矮東樓、氣滿當初王鳳洲、送與大哥翻脆餅、武松岡上吃洋油。

□步林屋先生、近日不甚執筆、昨社友邱良玉以玉筋體書聯贈之、乃賦一絕爲答云、邱壑胸中有、良才出少年、玉箋勞惠贈、書體本翩翩、嵌邱良玉書四字、妙造自然、天衣無縫、

## 孫科部下位置問題

【侃侃】

自蔣孫實行合作後、孫科率其嫡系人物浩蕩晉京、三中全會聲勢爲之一振、關於孫本人及其部下位置問題、已在接洽分配中、孫本人決就立法或監察院長、惟要求鐵部一席、應歸孫部下支配、聞中央對顧孟餘之安插、頗費躊躇、尚未決定辦法、其次張惠長任航空署長、陳策任軍部次長、伍朝樞駐美公使、暨馬超俊梁寒操陳君璞簡又文等、大致均有相當着落、新貴名單、揭曉當不在遠、至羅文幹之外交、各方多不主更動、但行政院長有蔣兼任、及宋長代二說、但蔣兼任空氣、似較濃厚耳、

## 美國黑暗總統加邦

【桐葉】

近據美國電訊、芝加哥城流氓大示威、驚聳官市民、聞者駭異、考其起因、乃以市長索梅克 Cermak 以肅清黑暗勢力自任、決意搜查酒賭、引起反動所致、故命令甫發、血案隨見、官警流氓、你捕我殺、勢均力敵、居民咸惴惴不安、前讀吉鴻昌將軍偕孟憲章社友、視察美洲日記中、述及黑暗大王加邦 Al Capone 事、略謂美國各處流氓、本具有偉大潛勢力、而以加邦爲領袖、故美人有言曰、美國有二總統、晝間世界、胡佛治之、夜間世界、加邦治之、於此可見其爲如何人物矣、加邦之黑宮、（因胡佛住白宮、故杜撰黑宮以爲對待、）即設於芝加哥城、於此又可見芝加哥之黑暗勢力也、加邦善結納、前芝城市長湯遜生者、亦流氓流亞也、兩人臭味相投、每當市長改選、加邦輒出力爲之運動、湯氏因得連任十三次之多、加邦託其庇護、橫行不法、無惡不作、僅以私酒一項而論、年可得二百萬美金、其餘概可想見、輿論全被收買、人民噤不敢言、一般善良市民、竟至無法可施、遂有不納捐稅、不應公債、以爲消極抵抗者、芝城市政廢弛已極、去年改選、正直市民、暗中極力運動、方將湯氏推倒、舉索氏爲代、索就任後即將加邦捕獲、處以徒刑、人心大快、今又着手大規模之肅清運動、亦可謂不負市民之付託矣、美國雖多黑暗之處、惟尚有法律與之奮鬬、則爲我人所應欽佩也、

## 硯滴

【天倪】

□外交的原案、是因時因地不同的、但外交的立場、沒有強弱的分別、珠槃玉敦、是一種樽俎協精神凝結而成、如較強論弱、便是外交範圍以外的事、不是外交原則了、那末周旋壇坫、情愫也不可少的呀、

□從前武考常有打架的事、文考除爭號板、偶相角口、考生互相鬥毆、却很少的、聽說太原一師學生、居然殘殺起來、流血滿地、絃歌雅頌之中、何以也鬧出軍閥內訌的活劇呢、有人說山西是武聖產生地、所以餘風未沫呀、然而讀書養氣怎麼樣講的呢、

## 蔡子平死妄之災

【諦諦】

交通部前航空司長蔡子平君、單名一個培字、無錫人、住在南京沙塘園十號、前天（十六日）忽然由首都警察廳、把他捉了去、說他是共產黨、按蔡氏向爲無錫望族、子平曾一度爲國會議員、今以名士而爲官僚、人皆公認之、若謂爲共產黨、則無人能信之也、自蔡被捕後、友人寶爲之營救、即往謁吳稚暉老先生、吳老先生聽得這個消息、大爲詫異、說蔡子平是個共產黨嗎、笑話笑話、便去見蔣委員長、請他設法、蔣委員長也素聞蔡子平之爲人、便下了一個手諭、給警察廳長吳思豫、教他釋放、不過釋放也要有個手續、須得有人擔保、倘然要傳喚時、須得隨傳隨到、現在聽得有某某等兩個銀行、可以具保、但是巳經關了一天、據說是杭州捕到了一個共產黨嫌疑犯、是個女性的、伊說出南京有個蔡培是同黨、又說什麼文化學院院長等語、南京的蔡培、就是蔡子平、大家都知道的、於是蔡子平被拘了、這眞可謂无妄之災阿

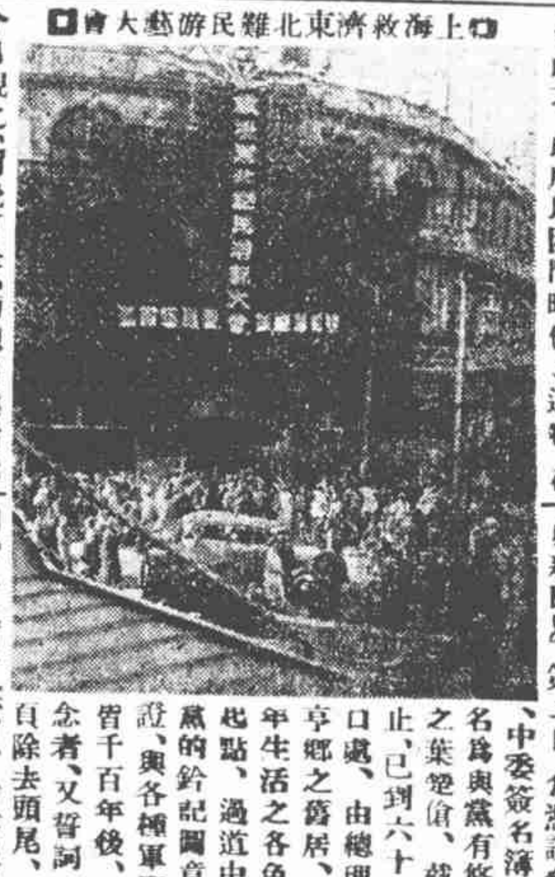

□上海救濟東北難民遊藝大會□

## 黨史瀏覽紀畧

（又君自南京寄）

前後數十年之國民黨、一舉再舉、終告成功、此所以困鬥時代之遺物、在今日視之、彌覺可珍、而總理與諸先烈之一字一紙、尤當視爲吉光片羽、什襲藏之、故三中全會開會時、公開展覽黨史史料也、所陳列者、計分十室、展覽計分兩日、第一日、爲本部與新聞界、第二日、爲憑證參觀之人、中委簽名簿中、第一名爲與黨有悠久歷史之葉楚傖、截至三時止、「已到六十一人、入口處、由總理故里翠亨鄉之舊居、及其早年生活之各色照片爲起點、過道中之各須黨的鈐記圖章各式黨證、與各種軍事庫券、皆千百年後、値得紀念者、又誓詞一册、毎頁除去頭尾、中刋五則、（一）實行宗旨、（二）服從命令、（三）盡忠職務、（四）嚴守秘密、（五）誓共生死、尤見國人之深、總理自身自書者、即改「服從」二字爲「慎施」、其意義自然不同、後進中、擋案十餘鐵櫃、有環龍路之中央黨部、有武漢之中央黨部、黨國一體、今巳合併、其案卷亦有歷史之意味、右邊室中、有若干册之陳舊報紙、以「民立」「民權」爲多、「天鐸」「中華新報」亦各有數册、樓上亦有若干之照片、與手令墨寶之類、尤以陳其美與果夫姪婚後努力學問之書扎爲趣、出口處、則爲十三年總理北上之各地攝影、與手錄手批之各項文件、門前備有意見册一本、甚厚、未着一字意見、會客室中、備有四碟西點、滿盞熱茶、休息來賓、大半皆飲茶而未及點心、

□救濟東北難民游藝會中、花選之外尚有舞選、皆爲社會所最注目、舞選主任、巳推定夏達良君担任、（紱）

## 察勘堤工瑣紀

（十二）（東方自漢口寄）

（十六）蔣夫人之酬酢　察勘堤工團蒞漢之翌日、（四日）蔣軍事委員長夫婦特在金城銀行大樓茶會歡迎、事先由總部副官處長陳希曾負責籌備、總部各重要職員分任招待、茶點中西雜陳、水晶包及肉餃最爲西賓所稱道、蓋係漢口冠生園出品、湖北省政府主席夏斗寅以次各省委、各廳長、漢口市長吳國楨以及各局長秘書等均被邀列席、賓主共百數十人、頗極一時之盛、而本國女性除蔣夫人宋美齡女士外、僅北平匯區視察團婦女協會代表二人、未免太不平等、下午四時客陸續而至、四時三十五分蔣委員長夫婦始姍姍而來、及門、由黃仁霖以英語高聲謂蔣總司令暨夫人到、衆咸起立致敬、空氣頓爲嚴肅、蔣服藍緞棉袍、粉底緞鞋、夫人服法國緞長旗袍、雍容靚妝、儀態萬千、蔣旁爲許世英、次爲聞蘭亭、又次爲孫發緒、最后爲李祖紳、蔣夫人旁爲水災會副委員長辛普生、次爲華洋義振總會會長白樹仁、席間蔣與許世英密談最久、而蔣夫人則與辛普生談話、復由辛介紹白、夫人以極流利之英語、左右週旋、足見交際手腕高妙也、

（十七）吳市長之舌人　是日也、各方代表均有極誠懇演辭、蔣委員長除致照例之歡迎詞外、復有激昂慷慨之陳述、而辛普生則代表西賓致答謝詞、所有由中譯英、由英譯中之工作、胥由漢口市長吳國楨一人担任、吳市長曾任滬交涉署秘書有年、少年英俊、英語尤具非常根底、其翻譯之切貼、博得全場一致之讚美、由英語譯華語、更爲出色、各種特殊成句、不假思索、脫口而出、羣爲叫絕、惟當時竟有一絕大之錯誤、即許世英致謝詞時、首稱總司令、諸位來賓語、吳譯述時總司令譯成國府主席、（President）（即大總統或國府主席）各西賓均瞠目稱怪、然茲後凡有總司令名稱與均一律譯正、說者謂此或係吳市長一時之疏忽、可見舌人之困難也、

## 冠蓋京華

【四十四】【天笑】

□六□　到了南京

芳宸只得跟了他、走了幾步。只見那邊一排停了好幾輛汽車、有許多汽車、攔路招攬主顧、好像狠急忽忽的樣子。『搭車！搭車！馬上就開。』看見芳宸和脚夫走過來時、他們又都要來搶。那一排的汽車裏、有的巳經坐着有兩三個人了、有的還沒有一個人。芳宸問那脚夫：『搭車要出多少錢？』脚夫告訴他：『不過四五角錢能了。』芳宸想：『這倒還好。價錢不大、而且是來得快了。』脚夫又問：『先生城南到那裏？』答：『中正街的中正旅館。』『那很好！他們的車子、本來要走的必由之路。』

脚夫指着一輛巳經裏面坐有兩個客人的汽車、便向那個汽車夫道：『這位先生到中正旅館的、你們帶去吧』那個汽車夫、頭上戴了一頂光頂呢製的、似半個湯罐樣子的帽子。身上披了一件兩肘都開了花的大衣。向芳宸瞥了一眼道：『這們多的行李呀。出一塊錢吧、我們馬上就開、再不搭別個客人了。』

芳宸連忙說：『不要。』他瞧瞧隔壁一輛汽車、還空着還沒有人、樂得寬舒、那脚夫爲什麼要在這輛車上、給人家擠呢？便道：『那邊也可以搭車嗎？』脚夫道：『那邊一個客也沒有、不曉得什麼時候開啊？』

# 紅錫包香烟

盛

獨一無二

## 共角齋隨筆（五）

【雙龍】

□有友自巴黎歸者、謂前有留法學生某君、經濟竭蹶、忽異想天開、以法文寫一小說、其書名曰「我之母親」、書中描寫其母親如何與其父戀愛、其結婚時如何排場、又其親友間之關係如何惡作劇、將中國種種惡風俗、穿插其中、開卷第一節之標題、即曰「一雙金蓮」、蓋侈言其母之小脚也、書出、生涯特佳、不兩月而巳三版、復將其母全身之照片爲插圖、以證實非誣、法國士女、果皆人手一編、以爲談助、後經學生會將其人斥逐、然彼猶嘵嘵曰、我寫實也、我寫實也、

□自新文學家發明此幽默兩字之譯音以後、遂有人欲爲之定其界說、曰幽默非滑稽也、蓋滑稽顯而幽默隱也、又曰幽默非俏皮也、蓋俏皮酸而幽默甜也、有老先生稱近日類乎此等之作品、曰「洋笑話」、亦頗新穎、洋笑話亦時髦之風氣也、所謂「笑的總勤員」等等、亦舶來品耳、

□星期一、各機關均作紀念週、必有讀總理遺囑、及靜默三分鐘之儀式、蘇滬有各種低級機關、稱紀念週曰「做遺囑」、「做遺囑者、大概從「做禮拜」脫胎而來也、外國人如學中國語、這一做字、亦可列入語法、

## 錦片前程

【一百十五】　恨水

第八回　別去又回來人天交戰　澆愁更消遣晝夜狂遊

一進大門、就見毛正義在院子裏徘徊着、便呆了一呆、笑道、哥哥等我嗎、我真一刻也沒有耽擱、路這樣子遠、快不了、有什麼要緊的事呢、說着喘了一口氣、正義怎好說是要她去看電影躊躇着道、密斯郎找你呢、你去問她罷、於是走到寶珠屋子裏來、寶珠迎着她便笑道、令兄要請我去看電影呢、當正芳坐在車子上時、一路想着、哥哥不要在那裏出了什麼岔事、要自己來調和、及至到了公寓門口、並不看到有什麼舉動、心跳才好一點、可是哥哥說話閃爍還有些狐疑、現在寶珠說是去看電影、這才乾了一身汗、便脫着大衣笑道、嚇了我一跳、寶珠道、爲什麼嚇了你一跳呢、正義背對了寶珠、向正芳丟了一個眼色、正芳笑道、車子在大門口破了皮帶、拍啦一聲響、我以爲有人劫我放手槍呢、寶珠道、那也不至於此呀、那一個對女子放手槍呢、

## 再彈之回響

（又君自南京寄）

九一八後、倏巳年餘、抗日工作、未嘗稍休、南京之日貨問題、旣不能斷其有、亦不能斷其無、大概在若有若無之間、當初發封存貨時、黠者早巳先將鄰國貨品、另藏他室、事後出賣、自與存貨無關、又趁抗日會消沉廢弛時期、從而大批進貨、商人以牟利爲目的、此所以有市儈之稱也、迨鋤奸工作與、承恩寺之中法藥房、嘗一度受鐵罐炸藥之危險、此擲彈爲最後對付之工作者、卒致身活躍、於前兩晚、先後在承恩寺街慎昌綢布莊、及花牌樓光中書局、各敬以炸彈一枚、光中無恙、慎昌則傷一工友、可謂池魚之殃、一炸再彈而後、同業異業、均惴惴爲之不安、故報紙上之聲明啓事、又復連篇累牘、各報皆有、尤以中央日報爲獨多、計有廣告十七則、商店達二十餘家、以團體署名者、有布業新藥業等同業公會、

□上海泉漳中學學生因教務長許凌青、訓育主任楊會童等、呂炳水林紹平、竟天求、禁止學生批評李昭報告書、舉行全體大會一致議決驅逐、而泉漳會館主張嚴厲處置、故特組護校會、昨在青年會、招待新聞記者報告經過、（獅）

□遠交近攻□

## 馮玉祥日記之出版

□民國九年至十六年□

【神獅】

馮玉祥先生、在民國史上極佔重要地位、其自民國九年起至十八年之日記、其中所載治軍從政持躬求學諸端、不惟可爲個人模楷、而尤供足民國之參考、曾經孟憲章先生、於十九年秋拾掇成篇、分發國民軍官兵閱覽、以作矜式、但猶未爲定本、茲復由孟先生整理修訂、經馮氏親自審核、將自九年至十六年之日記、印成兩鉅册、先行出版、由北平東方學社經售、至十七八兩年之日記、尙待續加審訂、刊印尚無定期、而本報前幅所載之摘要、卽係此十七八兩年之事、蓋以此兩年爲時較近、且當北伐成功之際、馮氏之出處言動、與民國尤有深切之關係、且馮氏自謂於茲一二年中、學歷較深、其言益有價值、而一鱗半爪、更多爲外間所未悉者、則雖謂與現行之日記、相映爭輝焉可也、

□各稿版權均歸本社所有禁止轉載翻印譯□

## 黃警頑訂婚說

【玄玄】

商務印書館復業、交際博士黃警頑君、亦同時復職、在未復職時、黃交際如故、識一柏靜如女士、意氣相投、遂訂絲蘿、柏女士在扶輪小學任教職、聞明年將舉行婚禮矣、日前有人晤黃、詢以何日佳期、黃猶否認、笑曰、余終日栗六、刻無暇晷、勤於職業、且未遑及、何暇議及情愛、外間傳言、不足置信、余生平酷好交際、女友亦綦衆、如有心婚媾、實非難事、而常有傳言、余與某女士訂婚、與某女士談愛、或係有人故傳空氣、欲玉成其事耳、我近與陶知行先生、在北新涇辦一工讀學校、頗有成績、所有收入、悉以納於此校之經費、初未稍貯結婚之資、終其身爲鰥魚、負担不稍輕耶、於是聞者又轉信轉疑也、

□女明星袁美雲□

## 嗽龕

【睡鄉】

天倪病咳久、服威伯庸醫師方而霍然愈、貽以小什、象箴誠君、

（少陵病肺。見之於詩。惜誠君不生於唐。致此翁多呻吟耳。）

## 淨土重光

【伊人】

閘北淨土菴、爲滬上有名古刹、禪菴之佳、別具風味、而住持慧海和尚、尤爲海上名人之一、平日香火甚盛、一二八之變、該菴以地處戰區、燬於砲火、木魚鐘鼓、聲響久沉、近住持慧海、巳將道場重行佈置、遷地北河南路海寧路口關南里內、照常供應各界、開建佛事、預料香男信女、將又紛紛合十頂禮、寺門戶限爲穿也、

□席時泰醫師、學術精湛、中外聞名、前由英工部局聘爲分署醫官、剛屆期滿、仍行續聘、前日巳將聘書、送交勞合路居易里時泰醫院、（紱）

## 棠棣翩反雛鳳聲

【凋凋】

丁慕琴畫師、翩翩風度、猶是張緒當年、但平生不喜狎妓、十餘年前、某君在筵席間、故以老林黛玉爲介、林見其靚秀齒稚、玩諸股掌之間、丁蹙額密語某君、此年高德劭之好婆、大有含飴弄孫之樣、實孫弗尉、後乃物色得一鳳雛老十、頗相契合、遇宴會、輒徵之、前後十載、鳳猶未嫁、而丁亦鮮不徵、大有老客人資格、每入鳳之妝閣、輒聞一片嬌呼丁悚聲、丁爲之撫掌大樂、現鳳處又來一棣棣、玲瓏嬌小雛鳳茅廬初出、一經畫師渲染、定將秀軼群儕、鵷鳳清於老鳳聲、敢爲莽頌莽禱焉、

□滬妓棣棣□

## 古泉

【丹翁輯】

□第十七

此李子初君所藏第十七泉也、「七」字自商周以來、多作「十」、漢人隨之、然橫筆較豎「十」獨長、其實在商代甲骨文、並不爾也、昔賢前清乾嘉諸老、凡見吉金銘中、「十十」皆釋作二十、「不以爲十七、但亦不拘橫筆長短也、此品文上下列、與第十五同、範極精緻、良可珍也、

□第十七泉□

## 日本研究　日本的家屋住與民性

（二十五）【仲芬】

純日本式的會客室、除床之間的陳設、和文具之外、別的亦無甚特別的傢具、普通必具的、是茶具火鉢和墊子而已、普通茶具、不過如前所述的通用茶具、即茶壺茶瓶等類、要之均裝入一盤以內、不過考究的開水壺是用鐵的、那們叫做「鐵瓶」

【尚有餘稿轉入後幅、閱者注意。】